

# 115 年度營造業工地主任 220 小時職能訓練第 2 次評定考試 台北考區（淡江大學台北校園）考場相關資訊

一、考試日期：**115 年 5 月 17 日(星期日)**

二、考試時間：

		<b>115 年 5 月 17 日(星期日)</b>	
		考試科目	應考者
下午	<b>13:20~13:30</b>	預備時間： 1. 考生進場 2. 監試人員應於每節考試前之預備時間鈴響 5 分鐘後，向應考人宣布考試注意事項。	
	<b>13:30~15:00</b>	<b>第一類科</b>	首考者、第一類科補考者、兩類科補考者
	<b>15:00~15:30</b>	<b>休息時間</b>	
	<b>15:30~15:40</b>	預備時間： 1. 考生進場 2. 監試人員應於每節考試前之預備時間鈴響 5 分鐘後，向應考人宣布考試注意事項。	
	<b>15:40~17:10</b>	<b>第二類科</b>	首考者、第二類科補考者、兩類科補考者
備註	1. 請應考學員於考試當天務必攜帶「 <b>身份證件正本</b> 」應試，身分證件之照片需是可辨識考生本人為主。 2. 再次提醒考生請攜帶不具記憶功能的電子計算機應試。考試計算機機型請依「考選部核定之 120 款國家考試電子計算器」（中華民國 114 年 9 月 16 日考選部選綜二字第 1141300945 號公告）或上線上查詢系統查核： <a href="https://wwwc.moex.gov.tw/main/content/SubMenu.aspx?menu_id=162">https://wwwc.moex.gov.tw/main/content/SubMenu.aspx?menu_id=162</a>		

三、考試地點：**淡江大學台北校園（台北市大安區金華街 199 巷 5 號）**

四、考試資訊公告：

摘要內政部 115 年 3 月 31 日內授國營字第 1150803588 號函公告內容。

<https://www.nlma.gov.tw/ch/titlelist/bizupdates/17219>

- 本評定考試結束後，考生對測驗試題答案如有疑義，應提送相關資料及敘明理由，交由原受訓單位彙整檢視。各受託單位應於 115 年 5 月 20 日（星期三）中午 12 時前免備文逕彙寄送檔案至以下電子郵件：

[elena@nlma.gov.tw](mailto:elena@nlma.gov.tw)（以國土管理署營建管理組電子郵件顯示時間為準）

；如於時間內申請之單位，會以電子郵件回覆告知，逾時不予受理。

2. 本評定考試試題、答案及成績，將於考試結束後 45 個工作天內公告。
3. 複查成績請於本次評定考試成績公告（以國土管理署網站）後 5 個工作日內（電子公文以來文日期為準、紙本公文以郵戳為憑），由各受託單位彙送複查成績申請公文及考生名單至本部國土管理署營建管理組；並彙送工地主任 220 小時職能訓練 115 年度第 2 次評定考試考生複查成績表 EXCEL 及 PDF 檔案寄送至下電子郵件：[elena@nlma.gov.tw](mailto:elena@nlma.gov.tw)，並申請複查成績以 1 次為限，逾期不予受理。前開成績複查結果，本部將統一查復各受託單位。

#### **4. 本評定考試考生不得攜回試題卷。**

5. 考試計算機機型請依「考選部核定之國家考試電子計算器（自 115 年 1 月 1 日適用）」（中華民國 114 年 9 月 16 日考選部選綜二字第 1141300945 號公告及修正公告，或至線上查詢系統查核）。
6. 國家考試禁止攜帶裝置例舉（考選部 114 年 4 月 7 日版本）或至線上查詢系統查核。

### 五、其他重要資訊

1. 應考人於考試時間開始鈴響前不得翻閱試題本及作答。
2. 每節考試開始後 20 分鐘內入場應試，逾時不得入場。
3. 考生須於規定考試時間攜帶「**身分證件**」正本入場。「身分證件」可持國民身分證或附照片之足資證明身分之護照、居留證或附照片之全民健康保險卡或駕駛執照應考，如為不屬上開之其他身分證明文件不可進入考場應試。
4. 務必詳閱「內政部工地主任 220 小時職能訓練評定考試試場規則暨違規處理辦法(113.12 版本)」。

# 淡江大學台北校園位置暨交通資訊

考試地點：淡江大學台北校園（台北市金華街 199 巷 5 號）



捷運站	<ul style="list-style-type: none"> <li>●東門站 5 號出口迴轉走麗水街(步行約 5 分鐘)。</li> <li>●古亭站 5 號出口走和平東路至師大校門對面轉麗水街(步行約 15 分鐘)。</li> </ul>
公車站	<ul style="list-style-type: none"> <li>●信義金山路口站(214、237、671、248、606、670、0 南)</li> <li>●信義永康街口站(0 南、38、22、204、20、0 東、1503、88、588)。</li> <li>●捷運東門站(金山)(0 南、214、214 直、237、248、606、670、671)</li> <li>●信義新生路口站(668、675、680、72、676、311、109、254、290、211、280、505、642、643、280、280 直、1501、1505、1728、672、1550)</li> <li>●搭火車者可自台北車站捷運站 8 號出口前行 50 尺到青島西路轉搭 88</li> </ul>
收費停車場	<ul style="list-style-type: none"> <li>●金華公園停車場〔金華街 254 巷地下一樓停車場〕 開放時間：24 小時停車費用：每小時 50 元 停車位：192 位 電話：(02)2357-8564</li> <li>●金山停車場〔台北市金山南路二段 33 號〕 開放時間：07:00-23:00 停車費用：11 點前每小時 40 元；11 點後每小時 60 元 停車位：200 位 電話：(02)2358-4766</li> <li>●政大公企停車場〔台北市大安區金華街 187 號〕 停車位：163 位 電話：02-23419151 金華街 199 巷 3 弄，請由此進入地下停車場。 周邊道路單行道，行經路線請由金華街，轉進金華街 199 巷，轉進金華街 199 巷 3 弄。 機車道、汽車道分流，進入地下停車場。</li> </ul>

台北考區（淡江大學）試場、教室、樓層以及准考號碼對照表

試場別	教室	准考號碼	樓層
第 01 試場	D205	15210001~15210040	2 樓
第 02 試場	D209	15210041~15210080	
第 03 試場	D211	15210081~15210132	
第 04 試場	D301	15210133~15210162	3 樓
第 05 試場	D302	15210163~15210186	
第 06 試場	D318	15210187~15210226	
第 07 試場	D319	15210227~15210266	
第 08 試場	D402	15210267~15210306	4 樓
第 09 試場	D401	15210307~15210326	
第 10 試場	D401	15210327~15210378	
第 11 試場	D408	15210379~15210430	
第 12 試場	D501	15210431~15210482	5 樓
第 13 試場	D502	15210483~15210522	
第 14 試場	D503	15210523~15210562	
第 15 試場	D504	15210563~15210604	

教室別	教室	樓層	教室	樓層
考生休息室	D212 教室	2 樓	D412 教室	4 樓
	D303 教室	3 樓	D510 教室	5 樓

# 淡江大學台北校園一樓平面圖

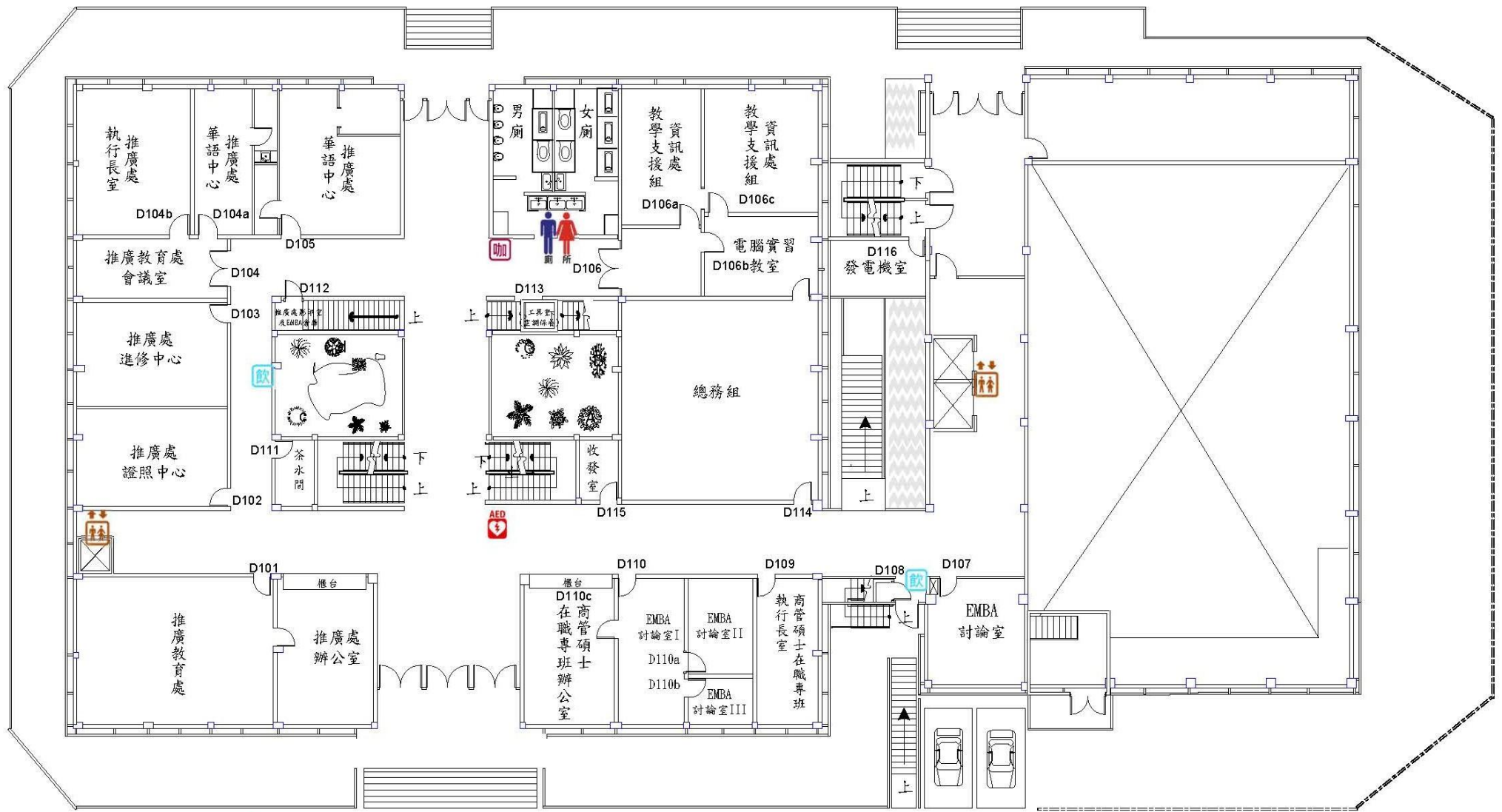

 現在位置

 廁所

 飲水機

 咖啡機

 電梯

 自動體外電擊器

# 淡江大學台北校園二樓平面圖

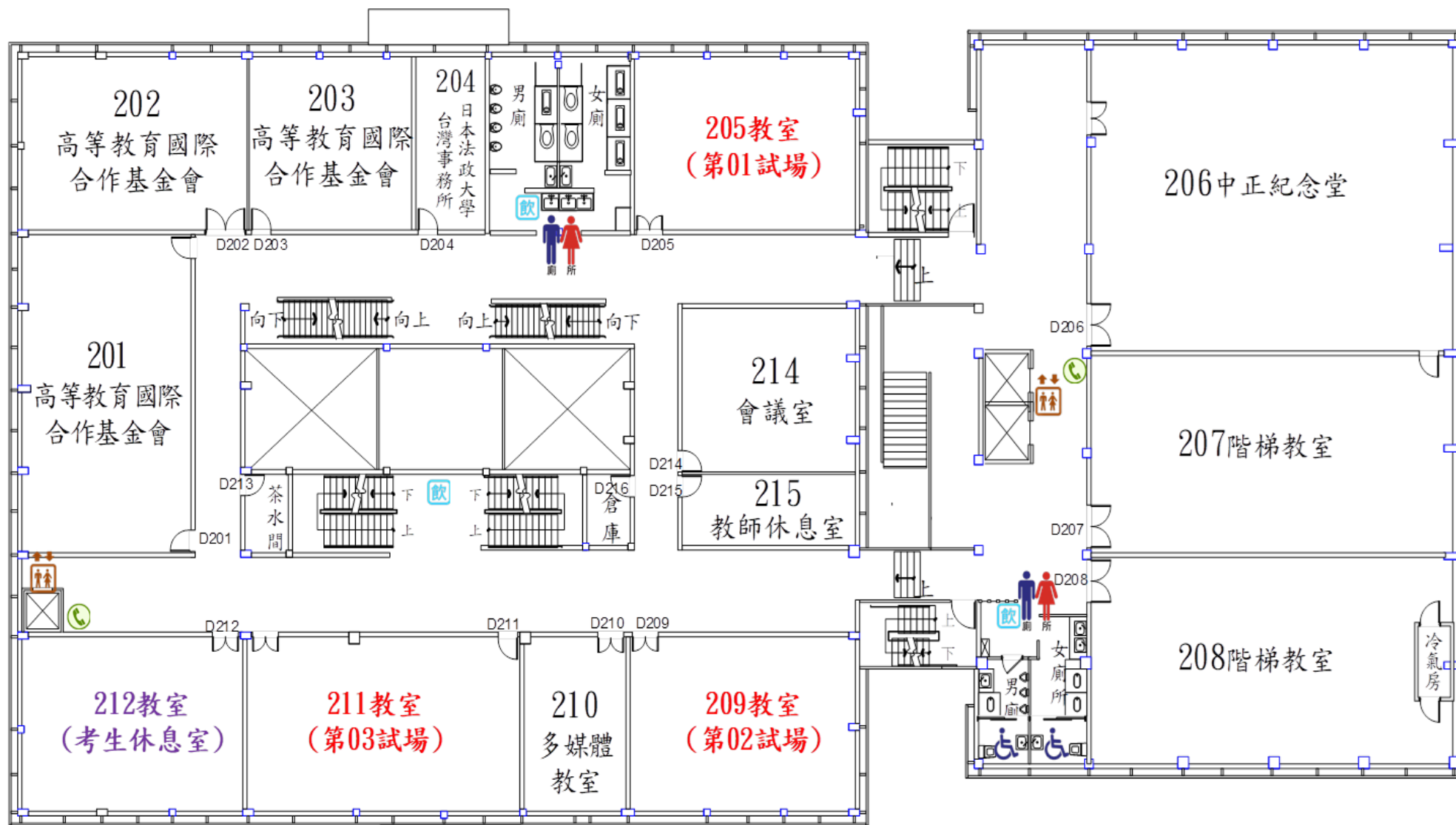

 現在位置

 廁所

 無障礙廁所

 飲水機

 校內分機

 電梯

# 淡江大學台北校園三樓平面圖

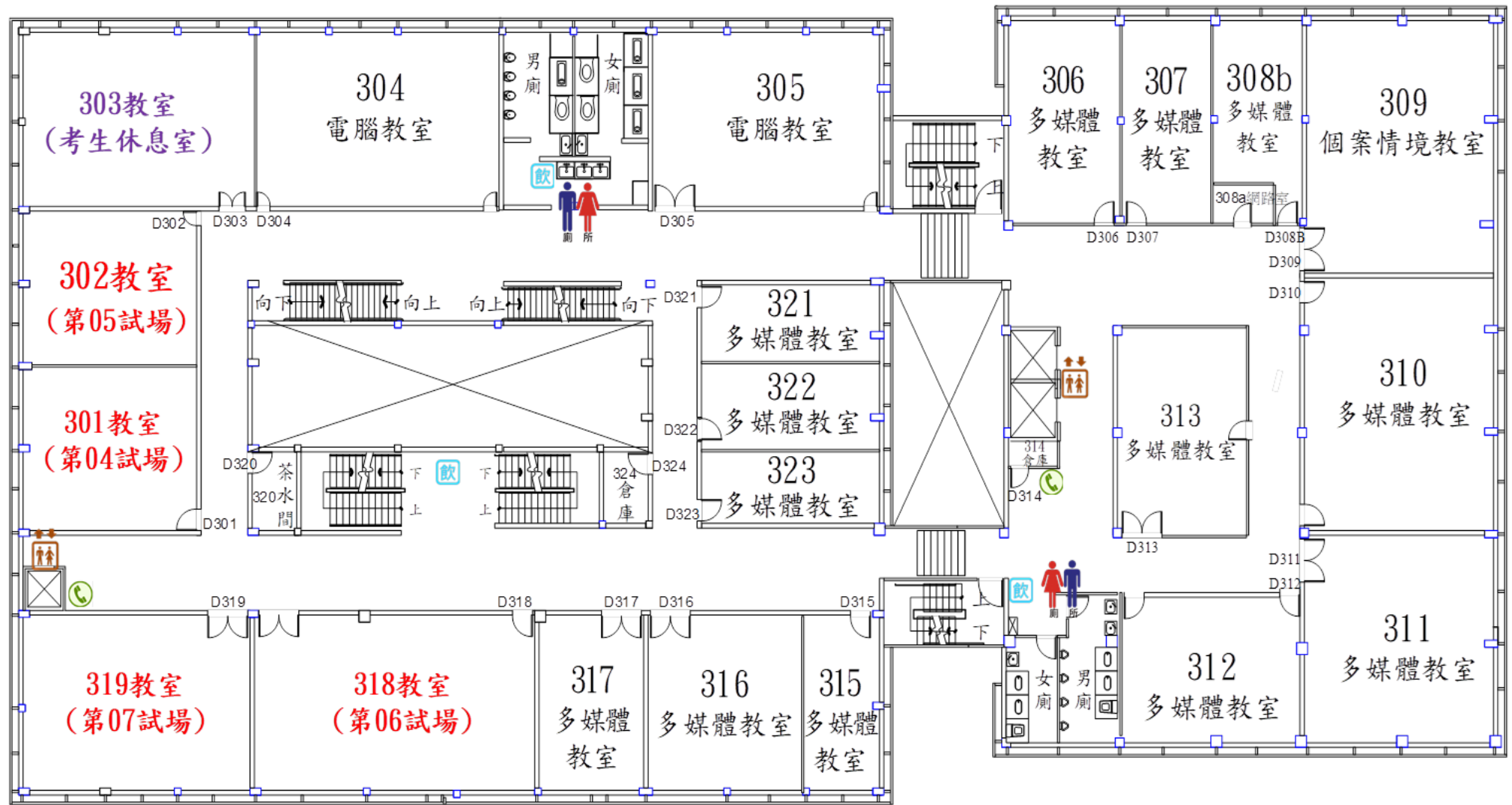

現在位置



廁所



飲水機



校內分機



電梯

# 淡江大學台北校園四樓平面圖

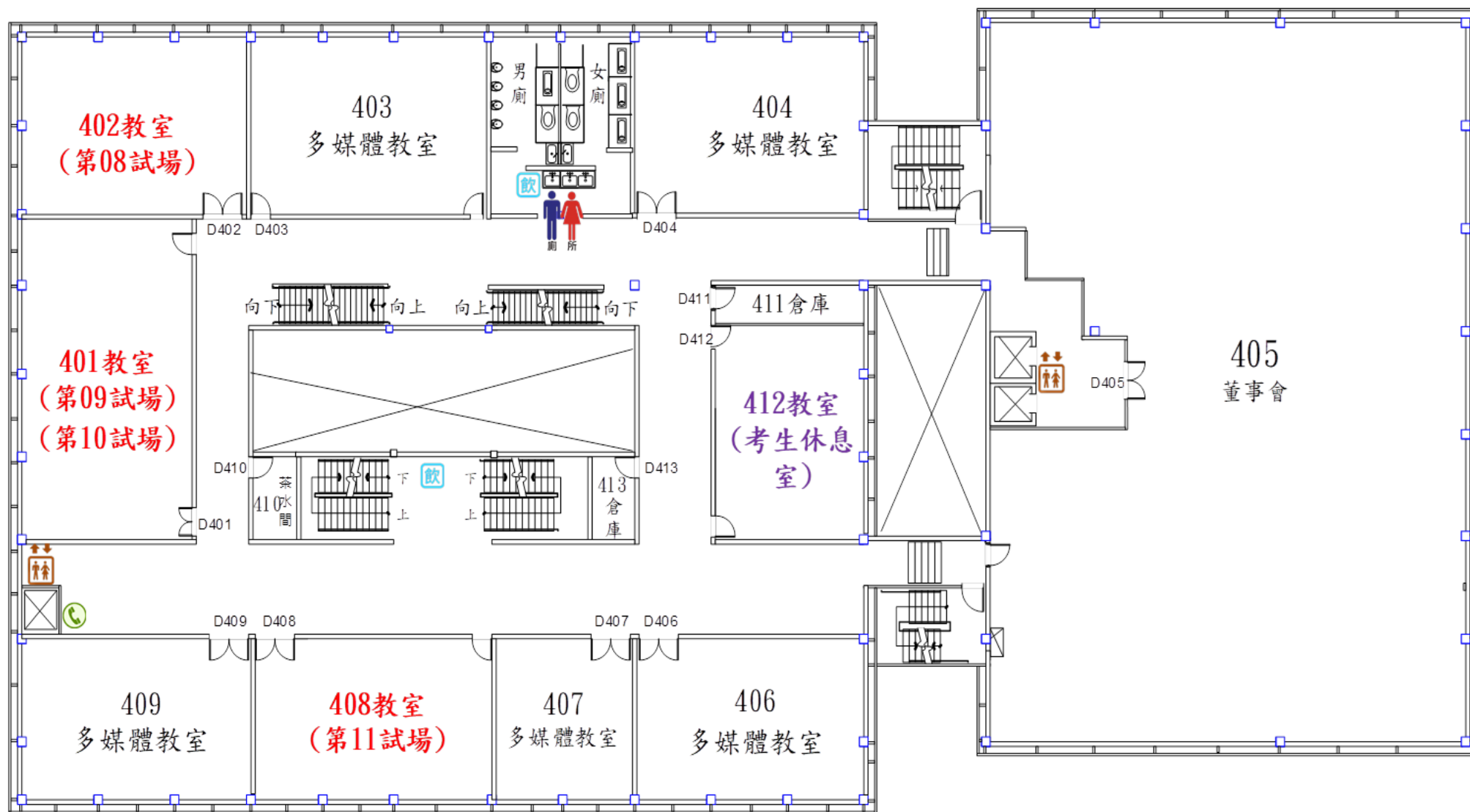

現在位置



廁所



飲水機

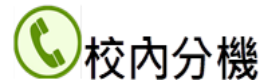

校內分機



電梯

# 淡江大學台北校園五樓平面圖

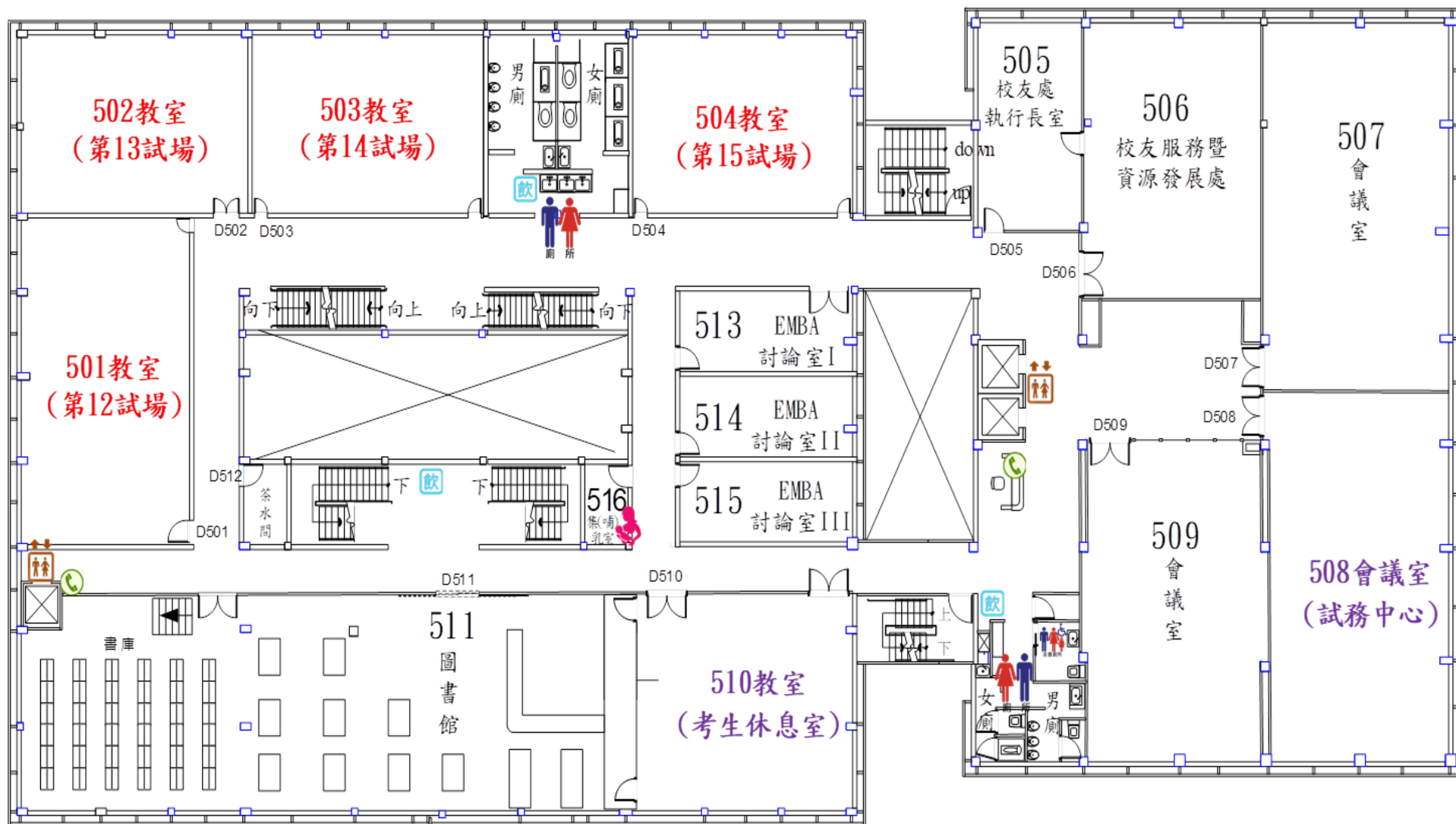

現在位置



廁所



友善廁所



集哺乳室



飲水機



校內分機



電梯

# 115年度第2次營造業工地主任220小時職能訓練 評定考試流程

(公布)

考試日期	115年5月17日(星期日)	
時 間	項 目	說 明
13:20 鈴響🔔	預備時間 <i>13:20~13:30</i>	1.考生進場 2.監試人員向應考人宣布考試 注意事項。
13:30 鈴響🔔	第一類科 考試開始 <i>13:30~15:00</i>	考試時間90分鐘
13:50 鈴響🔔	應考人不得進入試場應試	
15:00 鈴響🔔	第一類科 考試時間結束	
15:00~15:30	休 息 時 間	
15:30 鈴響🔔	預備時間 <i>15:30~15:40</i>	1.考生進場 2.監試人員向應考人宣布考試 注意事項。
15:40 鈴響🔔	第二類科 考試開始 <i>15:40~17:10</i>	考試時間90分鐘
16:00 鈴響🔔	應考人不得進入試場應試	
17:10 鈴響🔔	第二類科 考試時間結束	

# 內政部委託辦理營造業工地主任220小時職能訓練評定考試

## 臺北考區 第01試場

### 講 台

15210036 黃嘉慧	15210029 楊偉廷	15210022 羅仁志	15210015 林政旻	15210008 李岱娜	15210001 林承皓
15210037 李昆鴻	15210030 林敬翰	15210023 李晏如	15210016 李世閔	15210009 陳泓愷	15210002 陳顯
15210038 許鐸耀	15210031 黃文宣	15210024 林佑鋆	15210017 陳信助	15210010 蔡旻恩	15210003 潘柏宇
15210039 羅方君	15210032 葉如軒	15210025 賴凌民	15210018 林聖宏	15210011 林曜巨	15210004 翁茂馨
15210040 黃兆陽	15210033 龍星兆	15210026 曹家榕	15210019 張瑞鼎	15210012 陳柏閔	15210005 江孟書
	15210034 賴濬緯	15210027 黃柏鈞	15210020 魏源德	15210013 何宗翰	15210006 李奕茗
	15210035 廖偉宸	15210028 莊哲豪	15210021 林子峻	15210014 黃芊樺	15210007 廖建松

# 內政部委託辦理營造業工地主任220小時職能訓練評定考試

## 臺北考區 第02試場

### 講 台

15210076 池久安	15210069 林傑凱	15210062 陳建文	15210055 陳虹安	15210048 陳芷柔	15210041 章毅
15210077 余佳玲	15210070 林碧莞	15210063 簡若喬	15210056 蔡坤儒	15210049 林榮彥	15210042 林立鶴
15210078 張世杰	15210071 王哲榮	15210064 郭濬棻	15210057 黃威翔	15210050 許文華	15210043 許詩珮
15210079 曾紹軒	15210072 藍冠中	15210065 李哲宇	15210058 詹銘	15210051 羅張宏	15210044 黃苡禎
15210080 鄭鍾杰	15210073 簡雍修	15210066 蔡慶鐘	15210059 呂嘉彥	15210052 黃秀樺	15210045 莊尚儒
	15210074 宋俞霈	15210067 陳芷青	15210060 廖又賢	15210053 黃瓊慧	15210046 蔡仲威
	15210075 廖竟名	15210068 許正江	15210061 曾一原	15210054 高璽容	15210047 馬榮績

內政部委託辦理營造業工地主任220小時職能訓練評定考試  
臺北考區 第03試場

講 台

15210126 陳翊勝	15210117 俞清	15210108 黃柏文	15210099 謝頤龍	15210090 潘弘峻	15210081 吳至剛
15210127 蔡哲璋	15210118 林原億	15210109 彭成凱	15210100 林日薇	15210091 林明煌	15210082 陳俊宏
15210128 林羿伸	15210119 黃勇樹	15210110 宮象彘	15210101 邱傳宗	15210092 陳柏璋	15210083 蔡皓年
15210129 范立宇	15210120 王伯暉	15210111 鍾武	15210102 張宛晶	15210093 林郁哲	15210084 李宗翰
15210130 高長江	15210121 張森然	15210112 林明彥	15210103 張奇偉	15210094 顏廷翰	15210085 張柏毅
15210131 羅鑫祺	15210122 蔣承洋	15210113 郭昱寬	15210104 林吳煌	15210095 李冠杰	15210086 饒鶴書
15210132 張丞毅	15210123 林佳輝	15210114 蕭子勛	15210105 周宗漢	15210096 黃國誠	15210087 林明輝
備位1	15210124 顏士評	15210115 俞彥均	15210106 賴羅雄	15210097 詹啟維	15210088 黃翊翔
備位2	15210125 蔣秉宏	15210116 謝長宏	15210107 鄭健明	15210098 周欣虹	15210089 童柏衡

內政部委託辦理營造業工地主任220小時職能訓練評定考試  
臺北考區 第04試場

講 台

15210158 林威助	15210153 歐庭佑	15210148 陳奕忠	15210143 李國琳	15210138 劉守傑	15210133 張晉榮
15210159 陳志遠	15210154 高漢	15210149 張麒駿	15210144 游宜倫	15210139 蔡明輝	15210134 陳冠群
15210160 康中興	15210155 王志軒	15210150 徐碩劭	15210145 黃郁玲	15210140 簡小嫻	15210135 吳協原
15210161 林婕妤	15210156 吳冠勳	15210151 張永謙	15210146 駱劉成	15210141 蔣毓立	15210136 石啓彥
15210162 李淑靜	15210157 鄭翔耀	15210152 章沁逸	15210147 林家豪	15210142 張棋閔	15210137 葉家瑜

內政部委託辦理營造業工地主任220小時職能訓練評定考試  
臺北考區 第05試場

講 台

15210183 李子仰	15210179 張美嘉	15210175 白博豪	15210171 黃柏斯	15210167 丁建軒	15210163 張簡雲樺
15210184 李增澤	15210180 尹書恆	15210176 羅嗣硯	15210172 劉恩廷	15210168 林呈燁	15210164 陳娟彤
15210185 劉翔瑞	15210181 葉聰印	15210177 李晨伊	15210173 劉佩穎	15210169 黃聖文	15210165 柯証壹
15210186 吳弘傑	15210182 朱文輝	15210178 莊憶	15210174 廖偉修	15210170 林瑋泓	15210166 葉智豪

內政部委託辦理營造業工地主任220小時職能訓練評定考試  
臺北考區 第06試場

講 台

15210222 陳泰一	15210215 劉晨耘	15210208 王禹程	15210201 孫誠佑	15210194 盛嘉良	15210187 陳怡誠
15210223 謝文亮	15210216 蔡岳唐	15210209 詹啟弘	15210202 謝宗祐	15210195 王惠君	15210188 顏子瑋
15210224 翁志豪	15210217 孫琬瑄	15210210 林榮榮	15210203 林奕臣	15210196 林均諺	15210189 黃裔
15210225 杜東岳	15210218 李輝慈	15210211 吳明勳	15210204 趙宇川	15210197 彭弘譯	15210190 鍾宜修
15210226 李博丞	15210219 黃煒	15210212 何明霖	15210205 楊哲軒	15210198 黃允哲	15210191 宋奕佳
備位1	15210220 曾建霖	15210213 林以浩	15210206 洪銘隍	15210199 程寶大	15210192 蔡宗樺
備位2	15210221 顏伯村	15210214 黃正忠	15210207 廖御玆	15210200 吳奇朔	15210193 張家寅

內政部委託辦理營造業工地主任220小時職能訓練評定考試

臺北考區 第07試場

講 台

15210262 胡馨	15210255 呂彥橋	15210248 陳柏睿	15210241 陳逸圻	15210234 陳冠睿	15210227 吳柏緯
15210263 陳志名	15210256 龍宣宇	15210249 林偉龍	15210242 吳旭濂	15210235 張蘭源	15210228 許進松
15210264 吳安昇	15210257 黃聖元	15210250 闕仕偉	15210243 宋新炫	15210236 陳祿詮	15210229 高鈺宸
15210265 鄭建宏	15210258 李宥佐	15210251 洪席騰	15210244 李晉哲	15210237 梁雅婷	15210230 陳亞昀
15210266 陳翰	15210259 蔡冠宇	15210252 林子祐	15210245 廖聰凡	15210238 劉冠宏	15210231 邱家文
	15210260 詹舜能	15210253 李博倫	15210246 黃挺軒	15210239 張瀚元	15210232 莊裕翔
	15210261 陳彥霖	15210254 鄭凱元	15210247 龔柏勳	15210240 楊佳偉	15210233 蔡明蓉

內政部委託辦理營造業工地主任220小時職能訓練評定考試  
臺北考區 第08試場

講 台

15210302 吳育誠	15210295 李政哲	15210288 蔡宇晨	15210281 陳毅錯	15210274 蘇瑜騰	15210267 張智詠
15210303 張世勤	15210296 王瀚霆	15210289 陳昀業	15210282 楊祐承	15210275 嚴孝軒	15210268 張育嘉
15210304 黃朝宗	15210297 沈宗達	15210290 蔡璿騰	15210283 張瑋庭	15210276 陳冠勳	15210269 張育僑
15210305 王孝文	15210298 董仁海	15210291 李建璋	15210284 陳冠霖	15210277 王效婷	15210270 劉泰維
15210306 蔡萬興	15210299 黃博恩	15210292 鄒銘徽	15210285 胡軒銘	15210278 林桔村	15210271 鄧婷珈
	15210300 黃士庭	15210293 王邑宸	15210286 吳俊賢	15210279 張世宏	15210272 龔頌評
	15210301 張鎮倫	15210294 陳則璉	15210287 王騰立	15210280 陳盛得	15210273 張哲愷

內政部委託辦理營造業工地主任220小時職能訓練評定考試  
臺北考區 第09試場

講 台

15210325 劉一平	15210316 江毓恩	15210307 詹素蓉
15210326 王昌龍	15210317 胡育豪	15210308 黃立宏
	15210318 陳冠中	15210309 侯建安
	15210319 詹沅培	15210310 徐健宗
	15210320 蔡百揚	15210311 蔡志偉
	15210321 黃文宏	15210312 游智凱
	15210322 蔡昇擘	15210313 王妍惠
	15210323 馮敦郁	15210314 吳鎧亦
	15210324 鄭文榮	15210315 饒承樺

內政部委託辦理營造業工地主任220小時職能訓練評定考試  
臺北考區 第10試場

講 台

15210372 張祐嘉	15210363 王榕紳	15210354 陳韋圳	15210345 王立言	15210336 朱庭緯	15210327 黃子軒
15210373 簡旭昇	15210364 蘇炳豪	15210355 楊士弘	15210346 謝旻吟	15210337 王旻成	15210328 鄭柏右
15210374 張志禕	15210365 翁佳新	15210356 陳進益	15210347 黃文萍	15210338 呂建宏	15210329 黃雋祐
15210375 姚希瑜	15210366 鄧怡君	15210357 任廷荃	15210348 王宇琪	15210339 林琮茗	15210330 許聖驊
15210376 林恆志	15210367 莊吉亨	15210358 周融	15210349 黃子倫	15210340 周奕儒	15210331 鄭家閔
15210377 洪紹祖	15210368 林炯廷	15210359 夏楷	15210350 陳衛國	15210341 涂峻嘉	15210332 陳書郡
15210378 羅崇誠	15210369 廖界峰	15210360 賀聖修	15210351 王冠程	15210342 林威廷	15210333 黃曉瑜
	15210370 高瑞祥	15210361 李安儒	15210352 林育章	15210343 謝宗廷	15210334 劉冠旻
	15210371 鄭詩穎	15210362 賴智弘	15210353 丘依巧	15210344 王俊堯	15210335 陳崇宇

# 內政部委託辦理營造業工地主任220小時職能訓練評定考試

## 臺北考區 第11試場

### 講 台

15210424 吳大維	15210415 張偉泰	15210406 王世忠	15210397 林榕森	15210388 陽杰宇	15210379 陳彥誠
15210425 陳勳韋	15210416 楊惠雲	15210407 藍浩元	15210398 邱震睿	15210389 伍建豪	15210380 歐秉瑞
15210426 陳致璋	15210417 蕭子斌	15210408 朱冠宇	15210399 游寬宣	15210390 張晉賢	15210381 楊鎮酉
15210427 李松竹	15210418 林家仲	15210409 林瑋哲	15210400 范銘傑	15210391 黃少君	15210382 劉德忠
15210428 夏文彬	15210419 鄭亦宸	15210410 尤宏平	15210401 林鈞皓	15210392 李岳軒	15210383 胡立威
15210429 郭益廷	15210420 劉曾祿	15210411 邱建全	15210402 洪聖惠	15210393 劉宥讓	15210384 蘇韋全
15210430 陳俊穎	15210421 林喬偉	15210412 程凡銘	15210403 龍昇	15210394 黃建源	15210385 羅永村
備位1	15210422 柳威帆	15210413 林易辰	15210404 翁仁祥	15210395 呂松承	15210386 趙晉毅
備位2	15210423 林潔明	15210414 卓柱廷	15210405 廖啓宏	15210396 楊仁皓	15210387 許峻瑋

內政部委託辦理營造業工地主任220小時職能訓練評定考試  
臺北考區 第12試場

講 台

15210476 唐麒原	15210467 莊警宇	15210458 林士元	15210449 孔建堯	15210440 黃士軒	15210431 方世亞
15210477 何智峰	15210468 蕭晨峰	15210459 林志彥	15210450 吳穎融	15210441 林彥良	15210432 羅健明
15210478 李恩嘉	15210469 高劭鳴	15210460 楊富強	15210451 曾政鉸	15210442 余俊偉	15210433 曾聖瑜
15210479 許瓏騰	15210470 陳博翔	15210461 鍾智如	15210452 黃海昕	15210443 林宛蓉	15210434 劉彥志
15210480 李柔萱	15210471 詹棋翔	15210462 胡啓榮	15210453 楊承睿	15210444 劉力璋	15210435 黃韋惇
15210481 陳軍顯	15210472 廖聖文	15210463 張智翔	15210454 蔡旻珊	15210445 羅日君	15210436 游建凱
15210482 邱泓仁	15210473 莊超宇	15210464 鄭振佑	15210455 吳威燁	15210446 郭庭佑	15210437 錢君佑
備位1	15210474 李秉勳	15210465 陳進國	15210456 李世傑	15210447 曾億哲	15210438 蔡承儒
備位2	15210475 侯鈞皓	15210466 陳昇鴻	15210457 邱鈺凱	15210448 葉秋誠	15210439 陳慎偉

# 內政部委託辦理營造業工地主任220小時職能訓練評定考試

## 臺北考區 第13試場

### 講 台

15210518 盧冠宇	15210511 李祐任	15210504 李顏飛	15210497 沈仕偉	15210490 王緯	15210483 張少弘
15210519 李國彬	15210512 陳冠廷	15210505 姚承維	15210498 傅文義	15210491 趙志偉	15210484 簡鋒旻
15210520 林孝儒	15210513 李孟純	15210506 劉昌俊	15210499 廖致皓	15210492 林子翔	15210485 吳襄轅
15210521 陳志榮	15210514 黃景皓	15210507 陳偉國	15210500 王正輝	15210493 梁朝鈞	15210486 郭庭碩
15210522 杜彥擘	15210515 林宏晟	15210508 夏維陽	15210501 許勝傑	15210494 張楚宇	15210487 林冠均
	15210516 楊皓然	15210509 陳得堃	15210502 賴奕豪	15210495 柳傳偉	15210488 游凱仲
	15210517 夏浩雲	15210510 郭建緯	15210503 徐瑋廷	15210496 柯小迪	15210489 謝見吾

# 內政部委託辦理營造業工地主任220小時職能訓練評定考試

## 臺北考區 第14試場

### 講 台

15210558 簡裕峰	15210551 盧衍太	15210544 陳彥賓	15210537 李東翰	15210530 鄭紹謙	15210523 林庭生
15210559 葉珈綺	15210552 高嘉隆	15210545 蘇柏仰	15210538 謝坤修	15210531 王丞偉	15210524 林潔茹
15210560 林子翔	15210553 賴俊璋	15210546 陳奕璋	15210539 葉茂弘	15210532 曾淳鈺	15210525 孫學良
15210561 王泓	15210554 王家羽	15210547 林佑維	15210540 吳宗軒	15210533 江汶勳	15210526 蔡秉樺
15210562 吳哲欣	15210555 黃子謙	15210548 鄭鈺穎	15210541 王昱惟	15210534 許彥麟	15210527 張展碩
	15210556 梁椀耘	15210549 嚴嘉穎	15210542 忻朝鏞	15210535 吳瑀浚	15210528 游智勝
	15210557 賈秉叡	15210550 吳秉儒	15210543 余承運	15210536 江奕霖	15210529 李建燁

內政部委託辦理營造業工地主任220小時職能訓練評定考試

臺北考區 第15試場

講 台

15210598 劉耀庭	15210591 羅振璋	15210584 張家豪	15210577 鄧翔	15210570 顏詩庭	15210563 楊棋深
15210599 李凱翔	15210592 郭長榮	15210585 廖宏璋	15210578 邵詠捷	15210571 張子桓	15210564 戴子堯
15210600 胡偉定	15210593 鄭暄翰	15210586 鍾純緯	15210579 李冠賢	15210572 陳駿逸	15210565 郭仕樞
15210601 潘定南	15210594 汪鈺祥	15210587 陳啓恩	15210580 陳育正	15210573 陳頡	15210566 孫大程
15210602 林於臻	15210595 楊志明	15210588 楊宗翰	15210581 徐世杰	15210574 陳博軒	15210567 游竣賀
15210603 詹昊翔	15210596 葉健安	15210589 陳昱傑	15210582 邱暉剛	15210575 古宇立	15210568 莫彥浩
15210604 林士堯	15210597 葉政璋	15210590 林何財	15210583 林嘉輝	15210576 劉豐睿	15210569 林勇文

## 內政部工地主任220小時職能訓練評定考試試場規則暨違規處理辦法(113.12版本)

- 一、為維護試場秩序及考試公平，特訂定「本試場規則及違規處理辦法」。
- 二、監試或試務人員為執行本規則各項規定，得對可能擾亂試場內外秩序、妨害考試公平之情事進行及時必要之處置或查驗各種可疑物品，考生應予充分配合，否則依其情節輕重提報議處。

### 一般注意事項

- 三、應考人應依考試公告所載之日期及時間，於指定之試場應試。
- 四、試場於每節考試之預備時間內，開放應考人入場。應考人入場後，應遵循監考人員指示及聽取有關試務之規定，並應考人於考試時間開始鈴響前不得翻閱試題本及作答。
- 五、每類科（共二類科）考試時間為九十分鐘。
- 六、考生不得有下列各項之情事，違者一律取消其考試資格，所有科目不予計分並喪失補考資格：
  - （一）請他人頂替代考或偽造證件應試
  - （二）脅迫其他考生或監試人員幫助舞弊
  - （三）集體舞弊行為
  - （四）電子通訊舞弊行為
- 七、考生不得在試場吸煙、擾亂試場秩序或影響他人作答，違者初次警告，如再犯者，則勒令出場（如未達本規則第八條規定出場時間，得由試務人員暫時限制其行動）且該科不予計分；拒不出場者或情節重大者，取消考試資格，所有科目不予計分。
- 八、應考人至遲應於每節考試開始後20分鐘內入場應試，逾時不得入場。入場鈴（鐘）聲響後考生應即入場，不得停留場外。考試開始後30分鐘內不得離場。強行入場或出場者，該科不予計分。
- 九、考生不得有傳遞、夾帶、交換試題紙、試卷，或以試題紙、試卷供他人窺伺抄襲及抄襲他人答案、以暗號傳遞答案訊息等舞弊情事，違者有關考生該科不予計分。
- 十、考生不得左顧右盼、相互交談、意圖窺伺、便利他人窺伺答案、自誦答案等情事，經警告不聽者，該科不予計分。
- 十一、考生除必用之書寫文具、無程式型及無文字記憶型計算器（或考試院考選部核定「國家考試電子計算器措施」之計算器機型。）及有關個人之醫療器材如助聽器等（須先報備並經檢查）外，不得攜帶簿籍、電子資料、紙張、發聲設備（如鬧鈴手錶、筆等）、通訊設備（如行動電話、呼叫器等）、穿戴式裝置或其他具資訊傳輸、感應、拍攝或紀錄功能之器材或設備、及具程式型記憶功能或其他有礙試場安寧、考試公平之各類器材、物品隨身攜帶或置於抽屜、桌椅或座位旁，如考選部核定國家考試禁止攜帶具通訊、感應、拍攝、記錄功能之裝置或設備，如：智慧手環、健康手環、運動手環、智慧手錶、耳機、錄影筆、其他(智慧眼鏡、智慧佛珠、智慧戒指、吊飾型密錄器等)。違者扣減其該科成績四分，至該科零分為限；情節重大者，提請試務會議予以議處，並得視其使用情節加重扣分或扣減其該科全部成績。但入場後置入「臨時置物區」，未發出聲響且未影響試場秩序者，不予扣分，惟臨時置物區物品保管之責由考生自負。

### 入場及作答前注意事項

- 十二、考生須於規定考試時間攜帶「身分證件」入場。「身分證件」可持國民身分證或附照片之足資證明身分之護照、居留證或附照片之全民健康保險卡或駕駛執照應考，如為不屬上開之其他身分證明文件不可進入考場應試。
- 十三、考生必須按編定座號入座，並應立即檢查座位標籤上之姓名、答案卡及座位之准考號碼是否相同；如有不符，應即刻舉手，請監試人員查明處理。凡經作答後，始發現錯用試題卷、答案卡者，則扣減其該科成績四分，至該科零分為限；經監試人員或試務人員發現者，該科不予計分。

十四、考生入座後，應將「身分證件」放在桌面右上角，以備查驗，且考生須遵循監試人員指示配合核對相片與考生身分，考生不得拒絕，否則取消考試資格，所有科目不予計分。

### 作答注意事項

十五、考生不得毀損、破壞或竄改答案卡上之准考號碼、將答案卡污損、摺疊、捲角、撕毀或做任何與答案無關之文字、符號，違者該科不予計分。

十六、答案卡限用黑色2B鉛筆書寫並確實依畫記格式填答，違者導致電腦無法判別而影響該科計分之後果由違規者自行負責。

十七、考生應依照試題紙及答案卡上相關規定作答。作答前，應先核對座位及答案卡上之准考號碼是否正確，試題紙之考試類科及卷別（A或B卷）是否有誤，如試題紙或答案卡有誤，應舉手請監試人員換發正確試題紙或答案卡，否則導致閱卷計分錯誤，由考生自行負責，請考生特別注意；另於考試進行中，發現試題印刷不清時，得舉手請監試人員處理，但不得要求解釋題意。

十八、考生不得在試題紙以外之處抄錄答案或書寫與考試科目有關之文字、符號等，違者該科不予計分。

十九、考試時間結束前應考人自行結束作答時，應考人一經離座，不得再行修改答案，應將試卷及答案卡交監試人員，違者該科不予計分。考試結束鐘響後考生停止作答，由監考人員至座位收回答案卡及試卷後方可離座。

二十、每節考試開始時，應考人始得作答，於試務機關提供之紙張或物品上書寫文字符號或劃記，視為作答，於考試時間開始前作答，扣減其該科成績三分；考生於每節考試結束鈴（鐘）聲開始響時，應即停止作答，靜候監試人員收取答案卡及試卷，違者扣減其該科成績三分，至該科零分為限。經乙次警告後仍繼續作答者或拒絕交出答案卡者，該科不予計分。

### 離場注意事項

二十一、考生將答案卡攜出或投出試場外者，取消考試資格，所有科目不予計分。

二十二、考生已交答案卡而出場後，不得在試場附近逗留或高聲喧嘩、宣讀答案或以其他方法指示場內考生作答，經勸止不聽者，該科不予計分。

### 其他事項

二十三、考生如因緊急突發事故致有閱讀試卷、書寫試卷之困難者，應即通知該分區考場試務中心並試務中心應儘速協助考生檢具相關事證於考試舉行當日前函送本署備案；如因事件為考試當日發生，未及報備，仍應於事件發生後檢具相關事證函請本署備案，本署將視案件之特殊性，提送試務委員會審查。

二十四、考生如有本規則未列之其他舞弊或不軌意圖之行為或發生特殊事故時，得由監試人員或試務人員予以登記，提請考試委員會議依其情節輕重予以適當處理。

二十五、應考人違反本規則之規定而予以扣考、扣分或不予計分者，應提報試務委員會。

二十六、如遇重大天然災害足以影響本次考試時，由考試主辦單位透過大眾傳播媒體統一發布本考試之緊急措施消息。

二十七、考生對於違反本試場規則之行為有疑慮，應於本人當日應考最後一節結束後三十分鐘內逕向該分區考場試務中心主任申訴說明，逾期不予受理。

二十八、各該次評定考試試題、答案及成績，除有經考試主辦單位同意不予公布試題及答案之考試外，將於考試結束後45個工作天內公告。

二十九、考試期間考生若有身體不適者建議配戴口罩。

考選部核定之 120 款國家考試電子計算器（自 115 年 1 月 1 日適用）

中華民國 114 年 9 月 16 日考選部選綜二字第 1141300945 號公告修正

震旦行股份有限公司(10 款)			佳能昕普股份有限公司(4 款)			久儀股份有限公司(31款)		
品牌	型號	識別號碼	品牌	型號	識別號碼	品牌	型號	識別號碼
AURORA	DT210	AU-14	Canon	F-502G (第二類)	CN-01	E-MORE	DS-3GT	EM-15
AURORA	DT220	AU-15	Canon	LC-210HiII	CN-02	E-MORE	DS-120GT	EM-16
AURORA	DT300		Canon	LS-88VII	CN-03	E-MORE	DS-200GTK	EM-26
AURORA	DT316-B DT316-G DT316-O DT316-R		Canon	LS-120VII	CN-04	E-MORE	fx-127 (第二類)	EM-01
			信力科技股份有限公司(22 款) 1.品牌 CATIGA 12 款 2.品牌 CinLiCa 10 款			E-MORE	fx-183 (第二類)	EM-24
AURORA	DT810V	AU-13				E-MORE	fx-330s (第二類)	EM-25
AURORA	DT850		品牌	型號	識別號碼	E-MORE	HL-100V	
AURORA	DT860		CATIGA	AB-805		E-MORE	JS-20GT	EM-17
AURORA	HC132	AU-08	CATIGA	CA-88		E-MORE	JS-120B	
AURORA	HC133	AU-09	CATIGA	CA-268	SL-01	E-MORE	JS-120GT	EM-18
AURORA	SC600 (第二類)	AU-05	CATIGA	CA-312	SL-02	E-MORE	JS-200GTK	EM-27
台灣卡西歐股份有限公司(16 款)			CATIGA	DS-3LA		E-MORE	LC-123	
品牌	型號	識別號碼	CATIGA	DS-20LA		E-MORE	MS-8L	EM-23
CASIO	fx-82SOLAR II (第二類)	CA-20	CATIGA	DS-120LA		E-MORE	MS-12E	EM-09
CASIO	HL-100LB	CA-05	CATIGA	JS-2206	SL-03	E-MORE	MS-12GT	
CASIO	HL-815L	CA-06	CATIGA	MS-8K		E-MORE	MS-20GT (不得使用具MU 鍵規格)	EM-20
CASIO	HL-820LV	CA-07	CATIGA	MS-99A		E-MORE	MS-80L	EM-19
CASIO	HL-820VA	CA-08	CATIGA	NS-270B		E-MORE	MS-80V	
CASIO	LC-160LV	CA-10	CATIGA	NS-1200B		E-MORE	MS-99V	
CASIO	LC-401LV	CA-11	CinLiCa	CA-68		E-MORE	MS-112L	EM-02
CASIO	MW-5V	CA-12	CinLiCa	CA-303		E-MORE	MS-120E	EM-10
CASIO	MW-8V	CA-02	CinLiCa	DS-7L		E-MORE	MS-868	
CASIO	SL-100L	CA-13	CinLiCa	JS-2LV		E-MORE	NS-200GTK	EM-28
CASIO	SL-240LB	CA-14	CinLiCa	JS-8H		E-MORE	SD-12N	
CASIO	SL-300LV	CA-15	CinLiCa	JS-12H		E-MORE	SD-120	
CASIO	SX-100	CA-17	CinLiCa	JS-120LC		E-MORE	SL-20V	EM-12
CASIO	SX-220	CA-18	CinLiCa	JS-2007	SL-04	E-MORE	SL-201	EM-14
CASIO	SX-300P	CA-03	CinLiCa	SL-520P		E-MORE	SL-220GT	EM-21
CASIO	SX-320P	CA-04	CinLiCa	SL-797		E-MORE	SL-320GT	EM-22
						E-MORE	SL-709	EM-11
						E-MORE	SL-712	EM-03

台灣哈理股份有限公司(3款)			陞達實業股份有限公司(10款)		
品牌	型號	識別號碼	品牌	型號	識別號碼
H-T-T	SCP-298	HL-01	LIBERTY	LB-217CA (第二類)	LI-12
H-T-T	SCP-308	HL-05	LIBERTY	LB-5003CA (不得使用具MU鍵規格)	LI-01
H-T-T	SCP-328	HL-02	LIBERTY	LB-5016CA (不得使用具MU鍵規格)	LI-02
京禾事業有限公司(10款)			LIBERTY	LB-5017CA (不得使用具MU鍵規格)	LI-03
品牌	型號	識別號碼	LIBERTY	LB-5018CA (不得使用具MU鍵規格)	LI-04
JINHO	JH-277		LIBERTY	LB-5024CA	LI-05
JINHO	JH-888 (第二類)		LIBERTY	LB-5026CA	LI-06
JINHO	JH-2717-12		LIBERTY	LB-5027CA	LI-07
JINHO	JH-2792-12		LIBERTY	LB-5028CA	LI-08
JINHO	JH-2797		LIBERTY	LB-5029CA	LI-09
JINHO	JH-2836		信成國際股份有限公司(4款)		
JINHO	JH-2891-12		品牌	型號	識別號碼
JINHO	JH-6601		LIBERTY	LY-2738CA	
JINHO	JH-6606		LIBERTY 利百代	LY-2780CA	
JINHO	JH-6608		LIBERTY 利百代	LY-2898CA	
耐嘉股份有限公司(9款)			利百代	LY-2401SCA (第二類)	
品牌	型號	識別號碼	廣天國際有限公司(1款)		
KINYO	KPE-561	KI-01	品牌	型號	識別號碼
KINYO	KPE-587	KI-04	TEXAS INSTRUMENTS	TI-108	
KINYO	KPE-588 (不得使用具MU鍵規格)	KI-05	備註： 1. 品牌及型號為辨識國家考試電子計算器之關鍵，核定型號之機身有貼紙黏貼或噴印之識別標識，可供快速識別參考。115年起識別標識為  ，114年前核定型號之識別標識亦可為  + 識別號碼。 2. 本表以品牌及型號之英文及數字排序。 3. 本表型號標註第二類，係具備+、-、×、÷、%、√、MR、MC、M+、M-、三角函數、對數、指數運算功能；其他未標註係第一類，具備+、-、×、÷、%、√、MR、MC、M+、M-運算功能。		
KINYO	KPE-661	KI-06			
KINYO	KPE-663	KI-07			
KINYO	KPE-665	KI-08			
KINYO	KPE-678				
KINYO	KPE-681 (第二類)				
KINYO	KPE-686				